

Rapport de repérage des matériaux et produits contenant de l'amiante avant réalisation de travaux dans un immeuble bâti

Version : V01

Numéro de dossier : **M201231_20041**
Norme employée : **AFNOR NF X46-020 (Version d'août 2017)**
Date du repérage : **08/03/2024**
Heure d'arrivée : **09 h 00**
Date émission : **14/03/2024**

Objet de la mission : La présente mission concerne le repérage amiante avant certaines opérations réalisées dans les immeubles bâtis, conformément à l'arrêté du 16 juillet 2019. L'objet de la mission est le repérage des matériaux du bâti contenant de l'amiante, en vue de la prévention du risque amiante sur la santé des travailleurs. L'objet de ce rapport n'est pas d'optimiser les coûts de chantier, de désamiantage éventuel, d'interventions en sous-section 3 ou 4, ni de permettre le chiffrage d'une opération de travaux. La responsabilité de la société ne saurait être recherchée dans le cadre d'une telle utilisation du présent rapport.

Note : Les résultats de ce rapport ne se rapportent qu'aux parties de l'immeuble bâti pour lesquelles la mission a été confiée à l'opérateur de repérage et dans celles-ci uniquement aux éléments de la construction accessibles lors de l'intervention de l'opérateur de repérage.
Le présent document ne peut être reproduit que dans son intégralité, annexes incluses.

Désignation du ou des immeubles bâtis

Adresse : **Campus Moulin de la housse
Bâtiment 17
51100 REIMS**

Référence cadastrale : **Non communiquée**
Périmètre de repérage : **Ensemble du bâtiment**

Propriétaire

Nom : **Université de Reims Champagne Ardenne**
Adresse : **9 boulevard de la paix CS 60005
51724 REIMS Cedex**

Donneur d'ordre

Qualité du donneur d'ordre (*Sur déclaration de l'intéressé*) : **Propriétaire**
Nom : **Université de Reims Champagne Ardenne**
Adresse : **9 boulevard de la paix CS 60005
51724 REIMS Cedex**

Programme de travaux : Voir détail en page 3 du rapport

Organisme chargé de la mission

Nom : **AED Groupe**
Adresse : **4, avenue Graham Bell
33700 MERIGNAC**

Numéro SIRET : **840 795 348 00019**
Désignation de la compagnie d'assurance : **AXA**
Numéro de police et date de validité : **7627751904 / 01/07/2024**

Opérateur(s) et signataire(s)

	NOM Prénom	Fonction	Organisme certification	Détail de la certification
Opérateur(s) de repérage ayant participé au repérage	DALBERTO Benjamin	Diagnosticteur	I.Cert	Obtention : 15/11/2021 Échéance : 14/11/2028 N° de certification : CPDI6057
Personne(s) signataire(s) autorisant la diffusion du rapport	DALBERTO Benjamin	Diagnosticteur	I.Cert	Obtention : 15/11/2021 Échéance : 14/11/2028 N° de certification : CPDI6057

Dans le cadre de la mission objet du présent rapport, il n'a pas été repéré de matériaux et produits contenant de l'amiante.

Sommaire

A.	Conditions de réalisation du repérage.....	2
B.	Laboratoires ayant effectué des analyses.....	2
C.	Conclusions du rapport.....	4
D.	Résultats détaillés du repérage.....	5
	D.1. Listes des locaux visités.....	5
	D.2. Listes des matériaux et produits contenant de l'amiante.....	6
	D.3. Listes des matériaux et produits ne contenant pas d'amiante après analyse.....	7
	D.4. Listes des matériaux et produits reconnus visuellement ne contenant pas d'amiante.....	9
	D.5. Listes des matériaux pour lesquels il n'a pas été possible de conclure à la présence ou absence d'amiante... 9	
	D.6. Zones non visitées.....	10
E.	Annexes au rapport.....	11
	E.1. Fiche d'identification et de cotation des prélèvements.....	11
	E.2. Planches de repérage.....	12
	E.3. Résultats d'analyses.....	15

A. Conditions de réalisation du repérage

Date du repérage : **08/03/2024**

Type de bâtiment : **Campus**

Représentant du propriétaire (accompagnateur) : Le donneur d'ordre

Procédures de prélèvements utilisés :

Conformément à la norme NF X 46-020, seront appliquées les conditions de prélèvement des matériaux définis dans l'annexe C de la norme.

Programme de repérage :

Le programme de repérage est défini par l'annexe A de la norme NF X 46-020 d'août 2017 et l'annexe I de l'arrêté du 16 juillet 2019.

Documentation demandée :

Documents demandés	Documents remis
Rapports concernant la recherche d'amiante déjà réalisés	Non
Documents décrivant les ouvrages, produits, matériaux et protections physiques mises en place	Non
Éléments d'information nécessaires à l'accès aux parties de l'immeuble bâti en toute sécurité	Non

Constatations diverses :

Néant

Ecart par rapport à la norme :

La mission de repérage s'est déroulée conformément aux prescriptions de la norme NF X 46-020, révision d'août 2017.

Ecarts par rapport aux conditions de prélèvement :

L'ensemble des prélèvements a été réalisé dans le respect du plan et des procédures d'intervention.

B. Laboratoires ayant effectué des analyses

Nom	Adresse	Acc. Cofrac ou équivalent
EUROFINS	4 chemin des Maures - 33170 GRADIGNAN	1-5840



Programme de travaux

- Mise en place centrale SSI catégorie
- Mise en place sirènes flash dans les sanitaires



C. Conclusions du rapport

Dans le cadre de la mission objet du présent rapport, il n'a pas été repéré de matériaux et produits contenant de l'amiante



D. Résultats détaillés du repérage

D.1. Listes des locaux visités

- ❖ RDC - Circulation
- ❖ RDC - WC 1
- ❖ Étage 1 - WC 1
- ❖ Étage 2 - WC 2

- ❖ Étage 1 - Circulation
- ❖ RDC - WC 2
- ❖ Étage 1 - WC 2
- ❖ Local technique

- ❖ Étage 2 - Circulation
- ❖ RDC - WC 3
- ❖ Étage 2 - WC 1









D.2. Listes des matériaux et produits contenant de l'amiante

(1) : Dans le cas d'un matériau multicouches (séparées par un « + »), la présence d'un « (A) » ou « (a) » indique la ou les couche(s) contenant de l'amiante

Localisation	Description du matériau ⁽¹⁾	Conclusion
Néant	-	-

D.3. Listes des matériaux et produits ne contenant pas d'amiante après analyse

Localisation	Description du matériau	Photo
RDC - Circulation; Étage 1 - Circulation; Étage 2 - Circulation; RDC - WC 1; RDC - WC 2; RDC - WC 3; Étage 1 - WC 1; Étage 1 - WC 2; Étage 2 - WC 1; Étage 2 - WC 2	Identifiant : M0001 (P0001) Description : Enduit plâtre sur mur béton	
RDC - Circulation; Étage 1 - Circulation; Étage 2 - Circulation	Identifiant : M0002 (P0002) Description : Enduit ciment peint mural	
RDC - Circulation; Étage 1 - Circulation; Étage 2 - Circulation; RDC - WC 1; RDC - WC 2; RDC - WC 3	Identifiant : M0003 (P0003) Description : Plâtre de bande calicot de plaque de plâtre mural	
Local technique	Identifiant : M0004 (P0004) Description : Enduit ciment peint mural	

Localisation	Description du matériau	Photo
RDC - Circulation; Étage 1 - Circulation; Étage 2 - Circulation; RDC - WC 1; RDC - WC 2; RDC - WC 3; Étage 1 - WC 1; Étage 1 - WC 2; Étage 2 - WC 1; Étage 2 - WC 2	Identifiant : M0005 (P0005) Description : Enduit plâtre sur mur béton	
RDC - Circulation; Étage 1 - Circulation; Étage 2 - Circulation	Identifiant : M0006 (P0006) Description : Enduit ciment peint mural	
RDC - Circulation; Étage 1 - Circulation; Étage 2 - Circulation; RDC - WC 1; RDC - WC 2; RDC - WC 3	Identifiant : M0007 (P0007) Description : Plâtre de bande calicot de plaque de plâtre mural	



D.4. Listes des matériaux et produits reconnus visuellement ne contenant pas d'amiante

Localisation	Description du matériau
Néant	-

D.5. Listes des matériaux pour lesquels il n'a pas été possible de conclure à la présence ou absence d'amiante

Localisation	Description du matériau	Justification de non prélèvement
Néant	-	-

D.6. Zones non visitées

Liste des locaux ou parties de locaux, composants ou parties de composants qui n'ont pu être visités et pour lesquels des investigations complémentaires sont nécessaires afin de statuer sur la présence ou l'absence d'amiante :

Localisation	Parties du local	Justification
Néant	-	-

Nota : Il est rappelé aux propriétaires d'immeubles d'habitation ne comprenant qu'un seul logement, l'obligation de conserver le présent rapport ou pré-rapport le cas échéant, et de le transmettre à toute personne physique ou morale appelée à effectuer des travaux dans l'immeuble bâti ainsi qu'aux agents de contrôle de l'inspection du travail mentionnés à l'article L. 8211-1 du code du travail, aux agents du service de prévention des organismes de sécurité sociale et, en cas d'opération relevant du champ de l'article R. 4534-1 du code du travail, de l'organisme professionnel de prévention du bâtiment et des travaux publics.

Fait à **REIMS**, le **14/03/2024**

Par : **DALBERTO Benjamin**

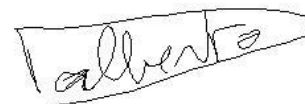

Nota : Le présent rapport est établi par une personne dont les compétences sont certifiées par **I.Cert - Parc Edonia - Bâtiment G Rue de la Terre Victoria - 35760 SAINT GREGOIRE**

E. Annexes au rapport

E.1. Fiche d'identification et de cotation des prélèvements

Identifiant du prélèvement	Description du matériau	Localisation du prélèvement
P0001	Enduit plâtre sur mur béton	RDC - Circulation
P0002	Enduit ciment peint mural	RDC - Circulation
P0003	Plâtre de bande calicot de plaque de plâtre mural	RDC - Circulation
P0004	Enduit ciment peint mural	Local technique
P0005	Enduit plâtre sur mur béton	Étage 2 - WC 2
P0006	Enduit ciment peint mural	Étage 2 - Circulation
P0007	Plâtre de bande calicot de plaque de plâtre mural	Étage 2 - Circulation

E.2. Planches de repérage

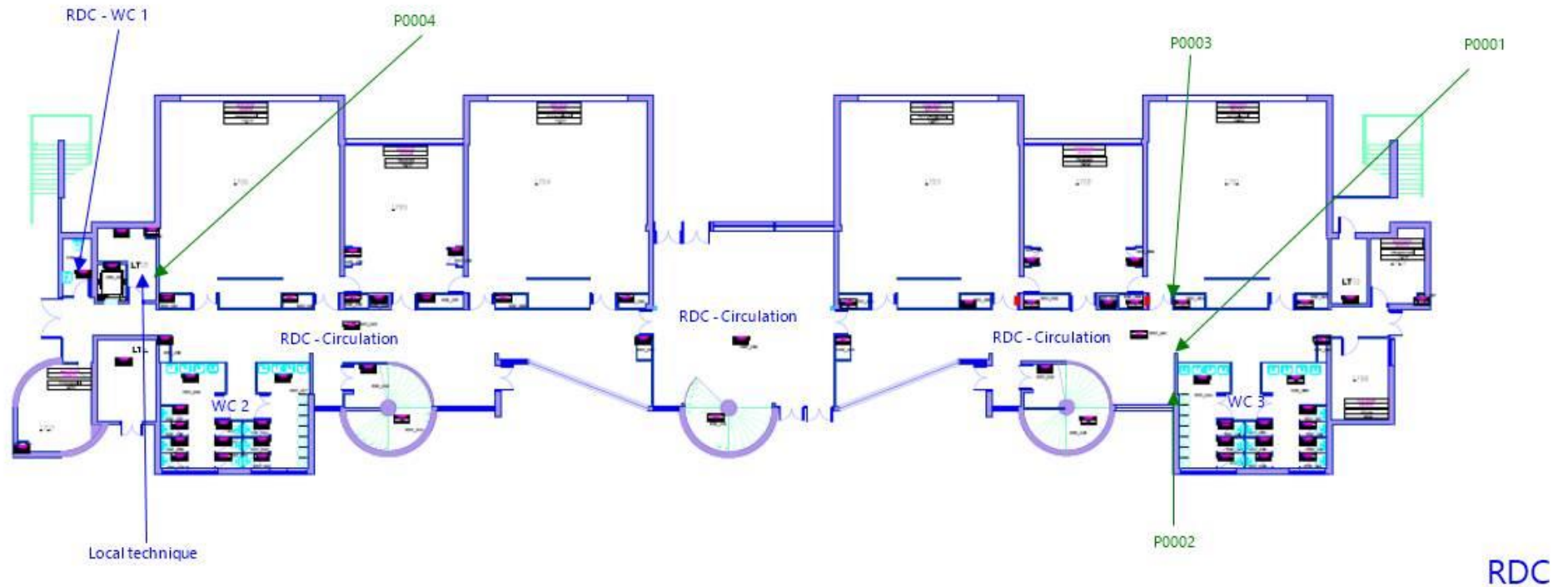

Annexe au rapport : **M201231_20041**

Propriétaire : Université de Reims Champagne Ardenne
9 boulevard de la paix CS 60005
51724 REIMS Cedex

Bien : Campus Moulin de la housse
Bâtiment 17
51100 REIMS

Etabli par : DALBERTO Benjamin
Société : AED Groupe
Le : 14/03/2024

Croquis 1 / 3
Version : V01
du : 14/03/2024

PXXX - MXXX	Prélèvement présentant de l'amiante à l'analyse et matériau correspondant
PXXX	Prélèvement ne présentant pas d'amiante à l'analyse
MXXX	Matériau contenant de l'amiante (sur décision de l'opérateur)

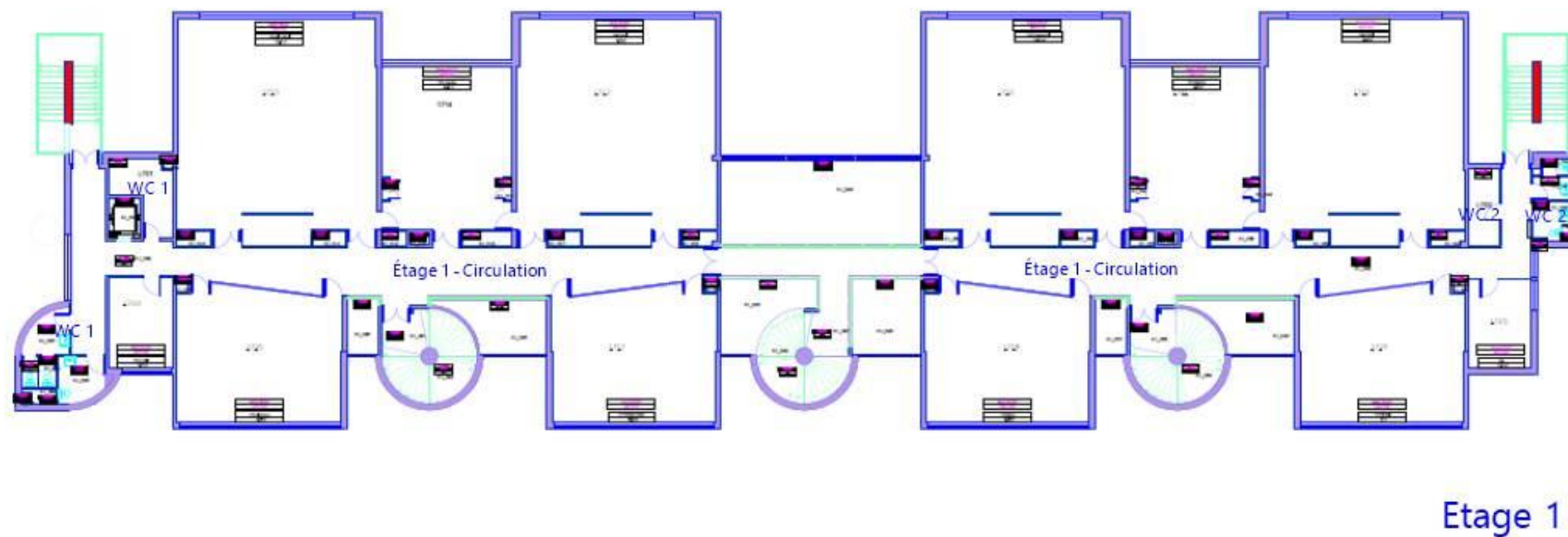
Annexe au rapport : **M201231_20041**Propriétaire : Université de Reims Champagne Ardenne
9 boulevard de la paix CS 60005
51724 REIMS CedexBien : Campus Moulin de la housse
Bâtiment 17
51100 REIMSÉtabli par : DALBERTO Benjamin
Société : AED Groupe
Le : 14/03/2024Croquis 2 / 3
Version : V01
du : 14/03/2024

A PXXX - MXXX	Prélèvement présentant de l'amiante à l'analyse et matériau correspondant
PXXX	Prélèvement ne présentant pas d'amiante à l'analyse
A MXXX	Matériau contenant de l'amiante (sur décision de l'opérateur)

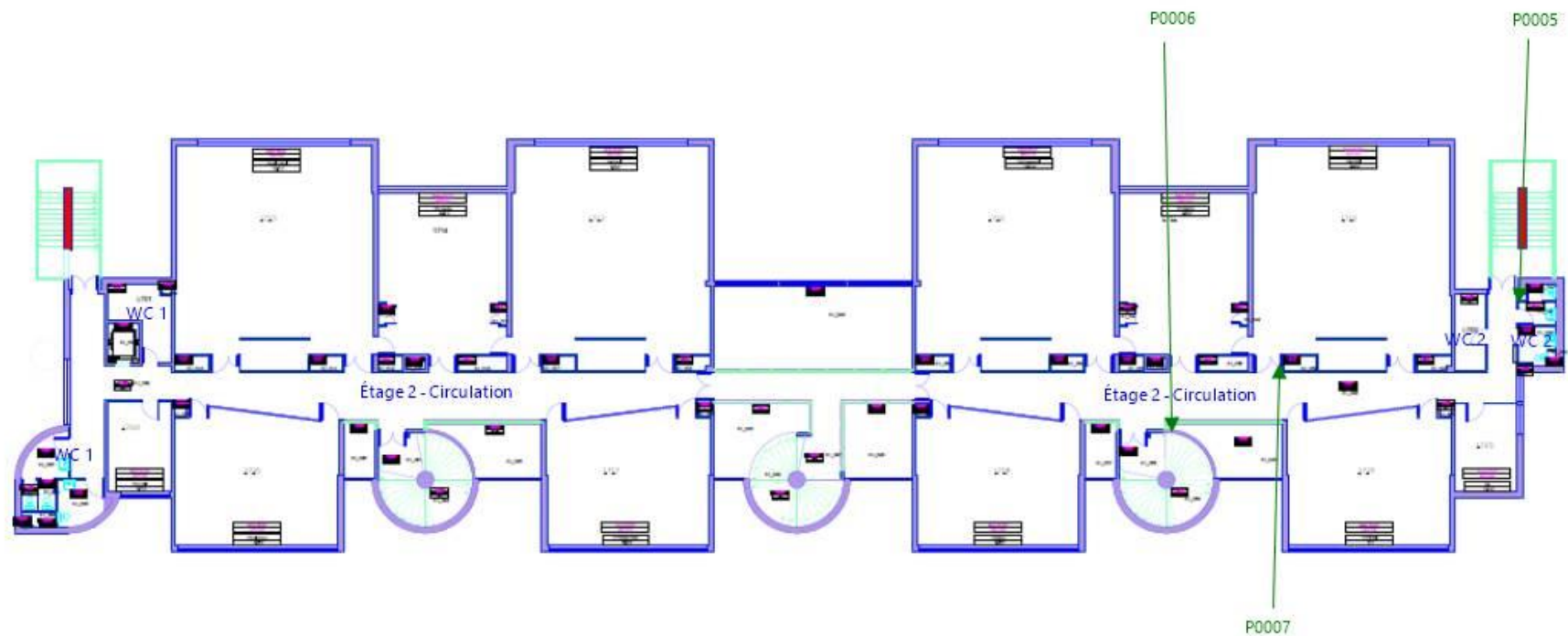

Etage 2

Annexe au rapport : **M201231_20041**Propriétaire : Université de Reims Champagne Ardenne
9 boulevard de la paix CS 60005
51724 REIMS CedexBien : Campus Moulin de la housse
Bâtiment 17
51100 REIMSÉtabli par : DALBERTO Benjamin
Société : AED Groupe
Le : 14/03/2024Croquis 3 / 3
Version : V01
du : 14/03/2024

PXXX - MXXX	Prélèvement présentant de l'amiante à l'analyse et matériau correspondant
PXXX	Prélèvement ne présentant pas d'amiante à l'analyse
MXXX	Matériau contenant de l'amiante (sur décision de l'opérateur)



E.3. Résultats d'analyses

SARL AED EXPERTISES
Monsieur Benjamin DALBERTO
8 Rue Dom Pérignon
Parc Technologique du Mont Bernard
51000 CHALONS-EN-CHAMPAGNE

Notre référence : AR-24-KC-043307-01

Numéro de dossier : 24K008014

Référence de dossier : Dossier: M201231_20041

Madame, Monsieur,

Veuillez trouver ci-joint le rapport d'analyse relatif à l'échantillon suivant :

- N° 24K008014-001 - Référence *P0001* - *Murs et cloisons* - *Enduits projetés* - *Enduit plâtre sur mur beton* - *RDC - Circulation*, prélevé par vos soins, et analysé par Eurofins Environment Testing Polska

- N° 24K008014-002 - Référence *P0002* - *Murs et cloisons* - *Enduits projetés* - *Enduit ciment peint mural* - *RDC - Circulation*, prélevé par vos soins, et analysé par Eurofins Environment Testing Polska

- N° 24K008014-003 - Référence *P0003* - *Murs et cloisons* - *Bandes calicots* - *Plâtre de bande calicot de plaque de plâtre mural* - *RDC - Circulation*, prélevé par vos soins, et analysé par Eurofins Environment Testing Polska

- N° 24K008014-004 - Référence *P0004* - *Murs et cloisons* - *Enduits projetés* - *Enduit ciment peint mural* - *Local technique*, prélevé par vos soins, et analysé par Eurofins Environment Testing Polska

- N° 24K008014-005 - Référence *P0005* - *Murs et cloisons* - *Enduits projetés* - *Enduit plâtre sur mur beton* - *Etage 2 - WC 2*, prélevé par vos soins, et analysé par Eurofins Environment Testing Polska

- N° 24K008014-006 - Référence *P0006* - *Murs et cloisons* - *Enduits projetés* - *Enduit ciment peint mural* - *Etage 2 - Circulation*, prélevé par vos soins, et analysé par Eurofins Environment Testing Polska

- N° 24K008014-007 - Référence *P0007* - *Murs et cloisons* - *Bandes calicots* - *Platre de bande calicot de plaque de platre mural* - *Etage 2* - *Circulation*, prélevé par vos soins, et analysé par Eurofins Environment Testing Polska

Vous souhaitant bonne réception,

Cordialement,

Votre laboratoire Eurofins Analyses pour le Bâtiment Sud-Ouest

EUROFINS ANALYSES POUR LE
BATIMENT SUD OUESTLaboratoire
4 Chemin des Maures
33170 GRADIGNAN

RAPPORT D'ANALYSE D'AMIANTE DANS LES MATERIAUX

N° de rapport d'analyse : AR-24-RI-014753-01

Référence laboratoire N° : 24RI016061

Reçu au laboratoire le : 12/03/2024

Date d'analyse : 13/03/2024

Référence dossier Client:24K008014 - Dossier: M201231_20041

Date d'émission de rapport : 14/03/2024 1:46

Référence de suivi du dossier N° : 24K008014

Date de réception :11/03/2024

Page1/4

N° éch.	Référence client	Description visuelle	Technique utilisée / Analyste	Préparation		Résultats
				Nb prep / Nb grilles ou lames	Type	
001	24K008014-001 - P0001 - Murs et cloisons - Enduits projetes - Enduit platre sur mur beton - RDC - Circulation	Matériau semi-dur (vert)	MET /C8GK	1 / 2	Calcination et/ou attaque acide (méthode interne de traitement)	Fibres d'amiante non détectées
002	24K008014-002 - P0002 - Murs et cloisons - Enduits projetes - Enduit ciment peint mural - RDC - Circulation	Matériau semi-dur de type ciment (gris)	MET /C8GK	1 / 2	Calcination et/ou attaque acide (méthode interne de traitement)	Fibres d'amiante non détectées
003	24K008014-003 - P0003 - Murs et cloisons - Bandes calicots - Platre de bande calicot de plaque de platre mural RDC - Circulation	Matériau de type peinture (gris) ; matériau semi-dur de type enduit (blanc) ; matériau souple fibreux de type papier, carton (blanc) ; matériau semi-dur (blanc) ; matériau souple fibreux de type papier, carton (marron) ; matériau semi-dur de type plâtre (blanc)	MET /C8GK	1 / 2	Calcination et/ou attaque acide (méthode interne de traitement)	Fibres d'amiante non détectées
		Matériau souple fibreux de type papier, carton (blanc)	MOLP /L4SL	2 / 2	-	Fibres d'amiante non détectées

RAPPORT D'ANALYSE D'AMIANTE DANS LES MATERIAUX

N° de rapport d'analyse : AR-24-RI-014753-01

Date d'émission de rapport : 14/03/2024 1:46

Page 2/4

Référence laboratoire N° : 24RI016061

Référence de suivi du dossier N° : 24K008014

Reçu au laboratoire le : 12/03/2024

Date de réception : 11/03/2024

Date d'analyse : 13/03/2024

Référence dossier Client: 24K008014 - Dossier: M201231_20041

N° éch.	Référence client	Description visuelle	Technique utilisée / Analyste	Préparation		Résultats
				Nb prep / Nb grilles ou lames	Type	
		Matériau souple fibreux de type papier, carton (marron)	MOLP / L4SL	2 / 2	-	Fibres d'amiante non détectées
004	24K008014-004 - P0004 - Murs et cloisons - Enduits projetés - Enduit ciment peint mural - Local technique	Matériau de type peinture (blanc) ; matériau semi-dur de type enduit (blanc) ; matériau semi-dur de type ciment (gris)	MET / C8GK	1 / 2	Calcination et/ou attaque acide (méthode interne de traitement)	Fibres d'amiante non détectées
005	24K008014-005 - P0005 - Murs et cloisons - Enduits projetés - Enduit plâtre sur mur béton - Etage 2 - WC 2	Matériau de type peinture (gris) ; matériau semi-dur de type plâtre (blanc)	MET / C8GK	1 / 2	Calcination et/ou attaque acide (méthode interne de traitement)	Fibres d'amiante non détectées
		Matériau semi-dur de type plâtre (blanc)	MET / C8GK	1 / 2	Calcination et/ou attaque acide (méthode interne de traitement)	Fibres d'amiante non détectées
006	24K008014-006 - P0006 - Murs et cloisons - Enduits projetés - Enduit ciment peint mural - Etage 2 - Circulation	Matériau semi-dur de type ciment (gris)	MET / C8GK	1 / 2	Calcination et/ou attaque acide (méthode interne de traitement)	Fibres d'amiante non détectées
007	24K008014-007 - P0007 - Murs et cloisons - Bandes calicots - Plâtre de bande calicot de plaque de plâtre mural Etage 2 - Circulation					

La reproduction de ce document n'est autorisée que sous sa forme intégrale. Il comporte 4 page(s). Le présent rapport ne concerne que les objets soumis à l'essai tels qu'ils ont été reçus au laboratoire. Les essais identifiés par le symbole * ne sont pas inclus dans la portée d'accréditation.

Eurofins Environment Testing Polska Sp. z o.o.

Al. Wojska Polskiego 90
82-200 Malbork, POLSKA

RAPPORT D'ANALYSE D'AMIANTE DANS LES MATERIAUX

N° de rapport d'analyse : AR-24-RI-014753-01 Date d'émission de rapport : 14/03/2024 1:46 Page3/4
Référence laboratoire N° : 24RI016061 Référence de suivi du dossier N° : 24K008014
Reçu au laboratoire le : 12/03/2024 Date de réception : 11/03/2024
Date d'analyse : 13/03/2024
Référence dossier Client:24K008014 - Dossier: M201231_20041

N° éch.	Référence client	Description visuelle	Technique utilisée / Analyste	Préparation		Résultats
				Nb prep / Nb grilles ou lames	Type	
		Matériau de type peinture (gris) ; matériau semi-dur de type enduit (blanc) ; matériau souple fibreux de type papier, carton (beige) ; matériau semi-dur de type plâtre (blanc)	MET / C8GK	1 / 2	Calcination et/ou attaque acide (méthode interne de traitement)	Fibres d'amiante non détectées

Méthodes d'analyses employées pour la recherche qualitative des fibres d'amiante dans les matériaux :

MOLP:Détermination Fibres d'amiante. Détection et identification par Microscopie Optique à Lumière Polarisée (MOLP) réalisée à partir du Guide HSG 248 de 2021 - annexe 2

MET:Détermination Fibres d'amiante. Traitement par calcination et/ou attaque acide. Détection et identification par Microscopie Electronique à Transmission équipée d'un Analyseur en dispersion d'énergie des rayons X (META) réalisée à partir de la norme : NFX 43-050 : Juillet 2021

NB 1 : Les informations de traçabilité sont disponibles sur demande. Il est à noter que ce rapport en français est une copie de la version originale du rapport en langue polonaise et stockée en interne par le laboratoire.

NB 2 : Sauf information contraire sur ce rapport, le laboratoire effectue une analyse couche par couche de l'échantillon transmis par le demandeur. Des composants décrits simultanément dans une même couche n'ont pas pu faire l'objet de prises d'essai séparées pour l'analyse.

NB 3 : Le présent rapport ne mentionne que les analyses conclusives. Toutefois, conformément à son offre et à l'arrêté du 1er octobre 2019, le laboratoire met en œuvre les deux techniques MOLP et META sur tous les échantillons massifs. La mention sur le rapport d'une technique d'analyse par MET indique que les échantillons ont été traités selon l'annexe 2 du guide HSG 248 (MOLP) mais sans aboutir à un résultat conclusif.

NB 4 : Pour la recherche d'amiante dans les matériaux, la limite de détection garantie par prise d'essai dans les matériaux (en MOLP et /ou en MET) est de 0.1% en masse.

NB 5 : "Fibres d'amiante non détectées" au MOLP, signifie que la couche peut renfermer une teneur inférieure à la limite de détection garantie de fibre d'amiante optiquement observable.

Pour être optiquement observable, une fibre doit avoir un diamètre supérieur à 0,2 µm.

"Fibres d'amiante non détectées" au MET signifie que la couche peut renfermer une teneur inférieure à la limite de détection garantie de fibre d'amiante.

NB 6 : La portée d'accréditation du laboratoire est référencée sous le n° AB 1609 et est disponible sur <https://pca.gov.pl/>.

NB 7 : Le prélèvement relève de la responsabilité du client.

NB 8 : Analyse réalisée dans le cadre des textes réglementaires suivants : Décret n° 2017-899 du 9 mai 2017, Décret n° 2019-251 du 27 mars 2019, Décret n° 2011-629 du 3 juin 2011, Arrêté du 1er octobre 2019 (JORF n°0245 du 20 octobre 2019 texte n° 18) modifié par l'Arrêté du 26 décembre 2019, Arrêté du 25 juillet 2022 (JOFR n°0238 du 13 octobre 2022, texte n°10).

NB 9 : Le rapport est établi dans le cadre du cas 1 de l'article 6 de l'arrêté du 1er octobre 2019 à savoir la détection et l'identification d'amiante délibérément ajouté dans les matériaux et produits manufacturés.

La reproduction de ce document n'est autorisée que sous sa forme intégrale. Il comporte 4 page(s). Le présent rapport ne concerne que les objets soumis à l'essai tels qu'ils ont été reçus au laboratoire. Les essais identifiés par le symbole * ne sont pas inclus dans la portée d'accréditation.

Eurofins Environment Testing Polska Sp. z o.o.

Al. Wojska Polskiego 90
82-200 Malbork, POLSKA

RAPPORT D'ANALYSE D'AMIANTE DANS LES MATERIAUX

N° de rapport d'analyse : AR-24-RI-014753-01

Date d'émission de rapport : 14/03/2024 1:46

Page 4/4

Référence laboratoire N° : 24RI016061

Référence de suivi du dossier N° : 24K008014

Reçu au laboratoire le : 12/03/2024

Date de réception : 11/03/2024

Date d'analyse : 13/03/2024

Référence dossier Client: 24K008014 - Dossier: M201231_20041

Validé et approuvé par :



Maciej Michałowski
Chef d'équipe



Certificat de compétences Diagnosticqueur Immobilier

N° CPDI6057 Version 002

Je soussignée, Juliette JANNOT, Directrice Générale d'I.Cert, atteste que :

Monsieur DALBERTO Benjamin

Est certifié(e) selon le référentiel I.Cert en vigueur (CPE DI DR 01 (cycle de 5 ans) - CPE DI DR 06 (cycle de 7 ans)), dispositif de certification de personnes réalisant des diagnostics immobiliers pour les missions suivantes :

Amiante avec mention	Amiante Avec Mention Date d'effet : 15/11/2021 - Date d'expiration : 14/11/2028
Amiante sans mention	Amiante Sans Mention Date d'effet : 15/11/2021 - Date d'expiration : 14/11/2028
Electricité	Etat de l'installation intérieure électrique Date d'effet : 09/07/2021 - Date d'expiration : 08/07/2028
Gaz	Etat de l'installation intérieure gaz Date d'effet : 09/07/2021 - Date d'expiration : 08/07/2028
Plomb	Plomb : Constat du risque d'exposition au plomb Date d'effet : 03/09/2021 - Date d'expiration : 02/09/2028

En foi de quoi ce certificat est délivré, pour valoir et servir ce que de droit.
Edité à Saint-Grégoire, le 15/11/2021.

Arrêté du 21 novembre 2006 modifié définissant les critères de certification des compétences des personnes physiques opérateurs des constats de risque d'exposition au plomb, des diagnostics du risque d'intoxication par le plomb des peintures ou des contrôles après travaux en présence de plomb, et les critères d'accréditation des organismes de certification - Arrêté du 25 juillet 2016 définissant les critères de certification des compétences des personnes physiques opérateurs de repérages, d'évaluation périodique de l'état de conservation des matériaux et produits contenant de l'amiante, et d'examen visuel après travaux dans les immeubles bâtis et les critères d'accréditation des organismes de certification ou Arrêté du 8 novembre 2019 relatif aux compétences des personnes physiques opérateurs de repérage, d'évaluation périodique de l'état de conservation des matériaux et produits contenant de l'amiante, et d'examen visuel après travaux, dans les immeubles bâtis ou Arrêté du 21 novembre 2006 définissant les critères de certification des compétences des personnes physiques opérateurs de repérage et de diagnostic amiante dans les immeubles bâtis et les critères d'accréditation des organismes de certification - Arrêté du 30 octobre 2006 modifié définissant les critères de certification des compétences des personnes physiques réalisant l'état relatif à la présence de termites dans le bâtiment et les critères d'accréditation des organismes de certification - Arrêté du 16 octobre 2006 modifié définissant les critères de certification des compétences des personnes physiques réalisant le diagnostic de performance énergétique ou l'attestation de prise en compte de la réglementation thermique, et les critères d'accréditation des organismes de certification - Arrêté du 6 avril 2007 modifié définissant les critères de certification des compétences des personnes physiques réalisant l'état de l'installation intérieure de gaz et les critères d'accréditation des organismes de certification - Arrêté du 8 juillet 2008 modifié définissant les critères de certification des compétences des personnes physiques réalisant l'état de l'installation intérieure d'électricité et les critères d'accréditation des organismes de certification. Ou Arrêté du 2 juillet 2018 modifié définissant les critères de certification des opérateurs de diagnostic technique et des organismes de formation et d'accréditation des organismes de certification.

I.Cert
Institut de Certification

Certification de personnes
Diagnosticqueur
Portée disponible sur www.icert.fr

Parc d'Affaires, Espace Performance – Bât K – 35760 Saint-Grégoire

cofrac
ACCREDITATION
N° 4-0522
PORTÉE
CERTIFICATION
DE PERSONNES
WWW.COFRAC.FR

Certificat N° C3642

Monsieur Benjamin DALBERTO

Certifié dans le cadre du processus de certification PR04 et /
ou PR16 consultable sur www.qualixpert.com conformément
à l'ordonnance 2005-655 titre III du 8 juin 2005 et au décret
2006-1114 du 05 septembre 2006.

dans le(s) domaine(s) suivant(s) :

Diagnostic de performance énergétique tous
types de bâtiments

Certificat valable

Du 09/12/2022

au 08/12/2029

Arrêté du 24 décembre 2021 définissant les critères de certification des
opérateurs de diagnostic technique et des organismes de formation et
d'accréditation des organismes de certification.

Date d'établissement le vendredi 09 décembre
2022

Marjorie ALBERT
Directrice Administrative

P10

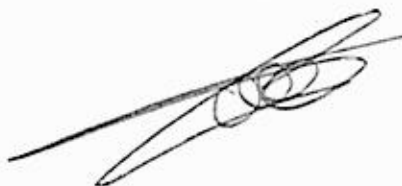

Une certification peut être suspendue, modifiée ou retirée à tout moment.

*Pour une utilisation appropriée de ce certificat, la portée des certifications et leurs validités doivent être vérifiées sur le
site Internet de LCC QUALIXPERT www.qualixpert.com.*

F09 Certification de compétence version N 010120

LCC 17, rue Borel - 81100 CASTRES

Tél. 05 63 73 06 13 - Fax 05 63 73 32 87 - www.qualixpert.com

sarl au capital de 8000 euros - APE 7120B - RCS Castres SIRET 493 037 832 00018

SAS AED GROUPE
4 AVENUE GRAHAM BELL
33700 MERIGNAC FR

AGENT

DE LA CHAPELLE STONESTREET
18 GALERIE MARCHANDE
33370 TRESSES

Tél : 0557341313

Fax : 05 57 34 06 62

Email : AGENCE.LCSTRESSES@AXA.FR

Portefeuille : 0033074244

Vos références :

Contrat n° 7627751904

Client n° 3425563404

AXA France IARD, atteste que :

**SAS AED GROUPE
4 AVENUE GRAHAM BELL
33700 MERIGNAC**

est titulaire d'un contrat d'assurance **N° 7627751904** ayant pris effet le **01/01/2023** garantissant sa responsabilité civile et professionnelle, tant pour son compte que pour celui de ses assurés additionnels :

A E D EXPERTISES
4 AVENUE GRAHAM BELL
33700 MERIGNAC

AED AMIANTE ET
ENVIRONNEMENT
226 RUE DE L'ECOSSAIS
69400 LIMAS

AED EXPERTISE CENTRE
AUVERGNE
1 allée Allan Turing
63170 AUBIERES

AED FIDELIS EXPERTISES
4 AV GRAHAM BELL
33700 MERIGNAC

AED SERVICES
4 AV GRAHAM BELL
33700 MERIGNAC

Pour l'ensemble des activités suivantes :

CONSTATS ET DIAGNOSTICS IMMOBILIERS DANS LE CADRE DE LA CONSTITUTION DU DOSSIER TECHNIQUE (DDT)

AXA France IARD SA

Société anonyme au capital de 214 799 030 Euros

Siège social : 313, Terrasses de l'Arche - 92727 Nanterre Cedex 722 057 460 R.C.S. Nanterre

Entreprise régie par le Code des assurances - TVA intracommunautaire n° FR 14 722 057 460

Opérations d'assurances exonérées de TVA - art. 261-C CGI - sauf pour les garanties portées par AXA Assistance

Etablissement des documents figurant dans la liste ci-après et exigés respectivement :

1/ **En cas de vente** d'un bien immobilier au titre de la constitution du dossier technique, et visés aux 1° à 7° de l'article L 271- 4 du Code de la Construction et de l'Habitation :

2/ **En cas de location** de bâtiments à usage principal d'habitation et de livraison de bâtiments neufs au titre de la constitution du dossier de diagnostic technique visé à l'article 3-3 de la loi 89-462 du 6 juillet 1989 modifiée

- Le constat de risque d'exposition au **plomb** prévu aux articles L. 1334-5 et L. 1334-6 du Code de la Santé Publique ;
- L'état mentionnant la présence ou l'absence de matériaux ou produits contenant de l'**amiante** prévu à l'article L. 1334-13 du Code de la Santé Publique ;
- L'état relatif à la présence de **termites** dans le bâtiment prévu à l'article L. 133-6 du Code de la Construction et de l'habitation ;
- L'état de l'installation intérieure de **gaz** prévu à l'article L. 134-6 du Code de la Construction et de l'habitation ;
- L'état des **risques naturels, miniers et technologiques** prévu à l'article L125-5 du Code de l'environnement dans les zones mentionnées au même article
- Le diagnostic de performance énergétique (**DPE**) prévu à l'article L. 134-1 du Code de la Construction et de l'habitation ;
- L'état de l'installation intérieure **d'électricité** prévu à l'article L. 134-7 du Code de la Construction et de l'habitation ;
- L'information sur la présence d'un risque de **mérule** prévu à l'article L133-9 du code de la Construction et de l'habitation

AUTRES PRESTATIONS

- Mesurages Loi Carrez et Loi Boutin
- Diagnostics de conformité aux normes de surface et d'habitabilité – prêt à taux zéro (PTZ)
- Etats de conformité de la sécurité des piscines
- Etats des lieux locatifs « Loi SCELLIER »
- Diagnostics radon
- Diagnostics relatifs à la présence d'insectes xylophages (autres que termites) et champignons lignivores
- Diagnostics réglementaires d'accessibilité handicapés
- Etat des installations d'assainissement non collectif
- Contrôle de raccordement au réseau d'assainissement collectif
- Rédaction des règlements de copropriété dont l'état descriptif de division (EDD)
- Calcul des tantièmes
- Contrôle de la sécurité de l'installation électrique
- Diagnostic portant sur la gestion des déchets issus de la démolition des bâtiments
- Diagnostic technique global (DTG)
- Recherche de fibres céramiques réfractaires (FCR)

DIAGNOSTICS ET RECHERCHE D'AMIANTE.

Repérages prévus aux articles R1334-20, R 1334-21 R 1334-22 du Code de la Santé publique,.

Evaluation périodique de l'état de conservation des matériaux prévue à l'article R 1334-27 du Code de la Santé publique.

AXA France IARD SA

Société anonyme au capital de 214 799 030 Euros

Siège social : 313, Terrasses de l'Arche - 92727 Nanterre Cedex 722 057 460 R.C.S. Nanterre

Entreprise régie par le Code des assurances - TVA intracommunautaire n° FR 14 722 057 460

Opérations d'assurances exonérées de TVA - art. 261-C CGI - sauf pour les garanties portées par AXA Assistance

Examens visuels prévus à l'article R 1334-29-3 du Code de la Santé publique.

Mesure d'empoussièrement prévue à l'article R 1334-25 du Code de la Santé publique.

Dossier Amiante des Parties Privatives (DAPP) prévu à l'article R 1334-29-4 du Code de la Santé publique

DIAGNOSTICS TECHNIQUES IMMOBILIERS

DIAGNOSTICS PRODUITS - EQUIPEMENTS - MATERIAUX - DECHETS (PEMD)

La présente attestation ne peut engager l'Assureur au-delà des limites et conditions du contrat auquel elle se réfère.

La présente attestation est valable pour la période du **01/07/2023** au **01/07/2024** sous réserve des possibilités de suspension ou de résiliation en cours d'année d'assurance pour les cas prévus par le Code des Assurances ou le contrat.

Fait à TRESSES le 26 juin 2023

Pour la société :



NATURE DES GARANTIES	LIMITES DES GARANTIES	FRANCHISES par sinistre
----------------------	-----------------------	----------------------------

AXA France IARD SA

Société anonyme au capital de 214 799 030 Euros

Siège social : 313, Terrasses de l'Arche - 92727 Nanterre Cedex 722 057 460 R.C.S. Nanterre

Entreprise régie par le Code des assurances - TVA intracommunautaire n° FR 14 722 057 460

Opérations d'assurances exonérées de TVA - art. 261-C CGI - sauf pour les garanties portées par AXA Assistance

Tous dommages corporels, matériels et immatériels consécutifs confondus (autres que ceux visés au paragraphe « Autres garanties » ci-après)	10 000 000 € par année d'assurance	
Dont :		
• Dommages corporels	10 000 000 € par année d'assurance	NEANT
• Dommages matériels et immatériels consécutifs confondus	2 000 000 € par année d'assurance	450 €
• Dommages immatériels non consécutifs	€ par année d'assurance	10 % Mini : 400 € Maxi : 2.500 €
• Dommages aux biens confiés	150 000 € par sinistre	
Autres garanties :		
Faute inexcusable (dommages corporels) (Article 3.1 des conditions générales)	2 000 000 € par année d'assurance dont 1 000 000 € par sinistre	380 €
Tous dommages relevant d'une obligation d'assurance	1 500 000 € par année d'assurance dont 1 500 000 € par sinistre	3 200 €
Les risques environnementaux (Article 3.4 des conditions générales) :		
Atteinte à l'environnement accidentelle tous dommages confondus dont : Le préjudice écologique (y compris les frais de prévention) et responsabilité environnementale	1.000.000 € par année d'assurance 100.000 € par année d'assurance	400 € 400 €
Défense (Article 4 des conditions générales)	Inclus dans la garantie mise en jeu	Selon la franchise de la garantie mise en jeu
Recours (Article 4 des conditions générales)	20.000 € par litige	Seuil d'intervention : 380 €

AXA France IARD SA

Société anonyme au capital de 214 799 030 Euros
Siège social : 313, Terrasses de l'Arche - 92727 Nanterre Cedex 722 057 460 R.C.S. Nanterre
Entreprise régie par le Code des assurances - TVA intracommunautaire n° FR 14 722 057 460
Opérations d'assurances exonérées de TVA - art. 261-C CGI - sauf pour les garanties portées par AXA Assistance